

# Ficha técnica COL-06

## Columpio asiento plano y cuco

www.arcourban.com  
tel. 916 113 661  
info@arcourban.com  
Avda. del Petróleo, 20  
28918 - Leganés (Madrid)



Imaginación



Columpiarse



Socialización

Inclusividad motriz



Inclusividad sensorial



Inclusividad psicológica



### Estructura

Metálica con pintura para exteriores ó de madera de pino laminada

### Paneles

HPL (Laminado de alta presión)

### Asientos

Tipo: "cuco" o de seguridad y plano



< 4 años y > 3 años



2 usuarios

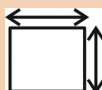

7 x 3,5 m



75 kg



1,1 m

Nuestro columpio combinado o COL-06 dispone de una estructura pequeña formada por cuatro pies inclinados unidos mediante un larguero superior. Incorpora dos asientos diferenciados suspendidos mediante cadenas metálicas que garantizan un balanceo estable y fluido. Esta combinación permite adaptar el uso a distintos niveles de desarrollo motor dentro de un mismo elemento. En la parte superior incorpora caretas decorativas intercambiables disponibles en diferentes colores y formas temáticas, facilitando su integración estética en diversos entornos lúdicos.

Favorece el desarrollo del equilibrio, la coordinación y la fuerza del tren superior e inferior a través del movimiento pendular. El asiento plano promueve un mayor control postural y autonomía, mientras que el asiento cuco aporta sujeción adicional, facilitando la experiencia de balanceo a usuarios con menor estabilidad. La convivencia de ambos asientos en un mismo elemento fomenta la inclusión natural, la observación entre iguales y la toma de turnos. El movimiento rítmico estimula el sistema vestibular y contribuye a mejorar la percepción espacial y el control del impulso.

#### **Elementos que incluye:**

Pies inclinados de acero galvanizado en caliente o acabado con pintura al horno apropiada para exteriores. Terminación en RAL 9006. / Pies de madera de pino laminada de 90x90mm ranurada a cuatro caras y acabados con producto lasur a poro abierto.

Larguero de acero galvanizado en caliente de Ø90/3mm, con escuadras pantalón de 6mm de espesor, soldadas mediante un cordón de soldadura continua al tubo chapa, perfectamente alineadas y con taladro de Ø13mm para romper tensiones de soldadura.

Caretas decorativas de distintas temáticas de HPL de 12mm de grosor.

Asiento tipo: de seguridad o "cuco" y plano.

Anclajes de acero galvanizado en caliente.

Tapones y tapas realizadas en nylon con pigmentos UV resistentes.

Tornillería Zincada/Galvanizada.

# Ficha técnica COL-06

## Columpio asiento plano y cuco

www.arcourban.com  
tel. 916 113 661  
info@arcourban.com  
Avda. del Petróleo, 20  
28918 - Leganés (Madrid)



### Características asiento: Asiento de seguridad o "cuco"

Estable en forma. Superficie de asiento cómoda.

Realizado con goma EPDM con refuerzo de aluminio. Color negro.

Cadena de suspensión con eslabón menor de 8mm.



### Características asiento: Asiento plano

Compuesto de goma EPDM inyectada con refuerzo de aluminio.

Color negro.

Inserto: aluminio.



### Plano de definición general y detalle de instalación

MARCA	REFERENCIA	USO	DEFINICION	LARGO	ANCHO GRUESO
1	04/05/00/00/P1	2	PIE MADERA PINO RANDIRAKA	1990	90
2	04/05/00/00/C1-6	1	CARETA COLUMPIO TEMATICA CASTILLOS	SEGUN PLANO	90
3	04/05/00/00/AP	1	ASIENTO PLANO (HASTA 3 AÑOS)	SEGUN FABRICANTE	
4	04/05/00/00/AS	1	ASIENTO SERRILLADO (HASTA 4 AÑOS)	SEGUN FABRICANTE	
5		20	TAPON CONALISA 2 CUERPOS GRANDE	SEGUN PLANO	
6		4	TAPON CONALISA TESTA PIE 90X90	SEGUN FABRICANTE	
7	04/05/00/00/U1	1	LARGUEJO HORIZONTAL METALICO COLUMPIO	SEGUN PLANO	
8	04/05/01/00/CV	2	CADENAS METALICAS ESPARON 4mm. LONG. 1300	1300	φ28   φ48
9	04/05/00/00/EG	4	SOPORTE PIE DE GIRO METALICO	SEGUN FABRICANTE	
10	23/PA/04/05.1	2	ANCLAJE CONALISA TERNIZA PIE 90X90	SEGUN PLANO	
11	23/PA/04/05.1	2	ANCLAJE CONALISA TERNIZA PIE 90X90	SEGUN PLANO	
	23/PA/04/05.2	2	ANCLAJE CONALISA PAV. PIE 90X90 INCLINADO M. DCHA	SEGUN PLANO	
					SEGUN PLANO

**Nota:** La referencia 04/05/00/00/C1-6, puede incluir los siguientes:

- C1: parte inferior careta neutra
- C2: parte superior careta neutra
- C3: careta temática "Castillos"
- C4: careta temática "Mar"
- C5: careta temática "Jungla"
- C6: careta temática "Dragones"

**COL-06**

Area = 21,77 m<sup>2</sup>  
Perimetro = 20,16 m

**VISTA GENERAL CON COTAS EN MILIMETROS**

FECHA	04/05/06/00/00/00	Definición General	COL-06
Emiso	2009		
FECHA	13/01/2009	04/05/06/00/00/00	04/05/06/00/00
Edad uso:	< 4 años y > 3 años		

Plano propiedad de Arcourban S.L., protegido por ley 3/91 sobre competencia desleal. La empresa receptora se compromete a un tratamiento confidencial de la información emitida en este plano.

<b>ARCOURBAN</b>	1º	2º	3º
	13/01/2009	07/02/2013	13/02/2018
	4º	13/02/2026	

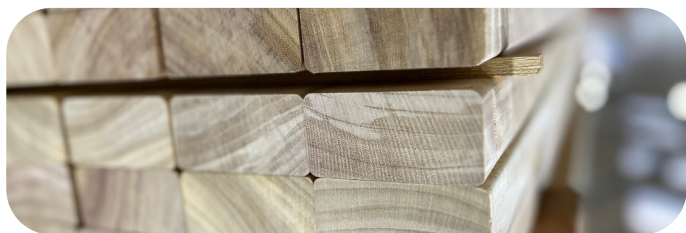

Utilización de diferentes tipos de **madera** (pino, frondosa, etc.) macizas o laminadas, cumpliendo con todos los estándares de calidad y sostenibilidad. Tratada para exteriores de forma que queden protegidas contra ataques de hongos, insectos y termitas y contra las adversidades climatológicas.



Los laminados de alta presión, **HPL**, son decorativos y resistentes a los agentes atmosféricos. Están constituidos por fibras de celulosa, impregnadas interiormente con resinas termo endurecibles y exteriormente por las mismas fibras decoradas e impregnadas por resinas de tipo principalmente amino plástico. Tienen una densidad de 1300 kg/m<sup>3</sup>.

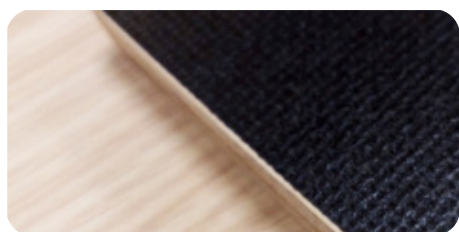

El **tablero antideslizante** elaborado con cola fenólica, recubierto con papel fenólico antideslizante, se utiliza principalmente para suelos. (Usos: suelos, tejadillos, asientos, peldaños, etc.)



Los materiales utilizados para la fabricación de **componentes metálicos** son muy diversos: **acero** inoxidable, pletina laminada, chapa, acero, acero galvanizado, aluminio, etc.



El polyAl está fabricado con **plástico reciclado 100%** procedente de residuo urbano, industrial y doméstico. Tiene considerables ventajas: durabilidad, facilidad de manejo, resistencia, coste y mínimo mantenimiento posterior.

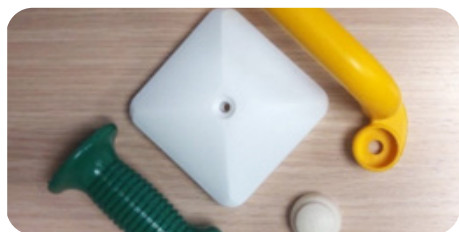

El **nylon** es uno de los polímeros más comunes usados como una fibra.

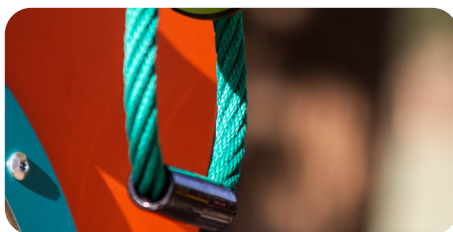

Las **cuerdas tipo hércules** empleadas son de gran variedad de colores y con un diámetro habitual de 16 mm. El revestimiento de poliéster de alta calidad garantiza la solidez de los colores de la cuerda y su extraordinaria resistencia al desgaste.



Tanto estos asientos básicos, como los de seguridad está compuestos por **goma EPDM** inyectada con refuerzo de aluminio.



Las piedras de escalada están fabricadas de **poliresina** de alta calidad con arandela metálica insertada fijación en dos puntos para prevenir la rotación.



El **polietileno** de alta densidad es un material resistente, con una densidad de 0.94 – 0.96 g/cm<sup>3</sup>. Es de fácil limpieza y mantenimiento. Reciclable.



### Instrucciones básicas para el montaje y la instalación de juegos ARCOURBAN:

1º. Antes de comenzar las operaciones propias de instalación/ montaje, recomendamos:

- Comprobar que no falta ninguno de los componentes e inspeccionarlos todos por si hubieran sufrido algún daño durante el transporte y/o almacenamiento.
- Nivelar el terreno del área donde se va a realizar dicha instalación, confiriéndole una ligera pendiente (aproximadamente 1%) que evite la acumulación de aguas en las zonas centrales, para verter dichas aguas hacia los laterales.
- Vallar la zona y colocar carteles de advertencia al público sobre el peligro que puede suponer el acceso a la obra.

2º. Replanteo de la zona, teniendo en cuenta si existiera, el proyecto del área realizado por la empresa o por el propio cliente, así como las áreas de seguridad establecidas en el plano adjunto, ya que dicha área debe quedar siempre libre de cualquier obstáculo.

3º. En el caso de realizar una instalación sobre pavimento, se deben saltar los pasos relativos a apertura de hoyos, cimentaciones etc. y ajustarse a las instrucciones específicas del revestimiento sintético amortiguador en el que puede ser necesario el uso de anclajes especiales.

4º. Apertura de zapatas, respetando las especificaciones del plano adjunto.

5º. Colocación del juego:

- Colocar los pies dentro de los hoyos.
- Alinear y Nivelar.
- NOTA: En el caso de elementos con muelle, la instalación se realizará retacando en capas con arena de miga, hasta la superficie amortiguadora

6º. Colocación de cualquier accesorio del juego suministrado por la empresa, en el caso de que lo hubiera, siguiendo el orden indicado a continuación:

- Postes, suelos y paneles (armado del juego).
- Pasarelas, rampas de toboganes, accesos y redes de escalada.
- Tejadillos, asideros y cualquier otro elemento ornamental.

7º. Hormigonado y comprobación de niveles, respetando las especificaciones del plano adjunto basadas en la norma EN 1176-1. Si alguna de las piezas de los componentes fijados quedara manchada de hormigón debe limpiarse antes de que se seque.

8º. Vallar o precintar el juego hasta que fragüe el hormigón con un mínimo de 48 H (en el caso de instalaciones de elementos de muelle no es necesario dejar transcurrir este tiempo). Una vez fraguado el hormigón se cubre y compacta con arena de miga limpia.

9º. Rastrillar y retirar escombros, restos de embalaje y en general de cualquier otro elemento que no sea necesario una vez terminada por completo la instalación, de forma que la zona quede limpia y en perfecto estado para su utilización.

10º. Colocación de asientos de columpio, si los hubiera, y de los tapones suministrados por la empresa a modo de protección de tuercas y pernos.

### Inspección posterior a la instalación:

- Comprobar que no ha sido dañado ningún componente durante la instalación.
- Comprobar que la estructura está bien anclada/ fijada.
- El hormigón no aflora por encima de la superficie amortiguadora.
- La superficie absorbente de impactos está en perfecto estado.
- Comprobar que el área de seguridad y el espacio de desplazamiento quedan libres de obstáculos y que la zona queda libre de herramientas, escombros...
- Quitar los carteles de obra.

### Instrucciones de inspección y mantenimiento:

Se recomienda la realización de las siguientes inspecciones:

• Inspección ocular de rutina con una frecuencia mínima de 30 días, excepto en aquellas zonas que sufran un uso intensivo o un elevado grado de vandalismo en las que se recomienda que esta inspección se realice mínimo semanalmente. El objetivo de esta inspección es identificar riesgos evidentes como daños en cualquier parte del equipamiento, limpieza, estado de las superficies... (Registrar en: Ficha de Inspección Ocular de Rutina).

• Inspección Funcional, con una frecuencia mínima de 3 meses, para comprobar el funcionamiento y estabilidad de los equipos. (Registrar en: Ficha de Inspección Funcional). En este punto se realiza comprobación del estado de todos los elementos que componen el juego, desde la sujeción o pintadas que pudiera tener, al estado de la madera, el metal, paneles o cualquier otro material o componente. No se debe obviar el engrasado de elementos móviles, el estado de soldaduras, pintura y la comprobación de nivelados, etc.

• Inspección Anual, con el fin de comprobar el nivel de seguridad global de los equipamientos, cimientos y superficies. (Se registra en ficha). Se recomienda anualmente realizar de nuevo los ensayos indicados en la norma EN 1176.

De dicha inspección se derivan las correspondientes operaciones de Mantenimiento Correctivo y Preventivo:

• Mantenimiento Preventivo Rutinario. Se realiza coincidiendo con la Inspección Ocular de Rutina y consiste en ajustar las piezas de unión, renovación de pinturas, limpieza de superficies, tapones... (Registrar en Ficha de Mantenimiento).

• Mantenimiento Correctivo, siempre que sea necesario, consistiendo en la renovación o reparación de elementos rotos o dañados, reposición de tapones, limpieza de grafitis, limpieza de superficies, engrasado de elementos móviles, soldado, lijado y pintado de elementos o partes dañadas de los mismos).

• Si se detectara algún deterioro importante que pudiera poner en riesgo la seguridad del equipamiento, se recomienda la reparación inmediata. Si esto no fuera posible, habría que impedir la utilización del equipo, bien inmovilizándolo bien retirándolo, en cuyo caso convendría también desmontar los anclajes o cimientos o protegerlos para restablecer la seguridad de la zona (Según se especifica en norma UNE- EN 1176-1).

### Disponibilidad de repuestos:

Los repuestos se encuentran disponibles en el plazo de 24 horas (en función de stock), excepto los materiales que requieran algún tipo de mecanizado, tratamiento o montaje.